

Unitat 3

ELS FITXERS D'UN CURS

Tots els cursos tenen una **carpeta de fitxers** que podem trobar a la secció d'administració del nostre curs (columna esquerra). S'anomena "Fitxers".

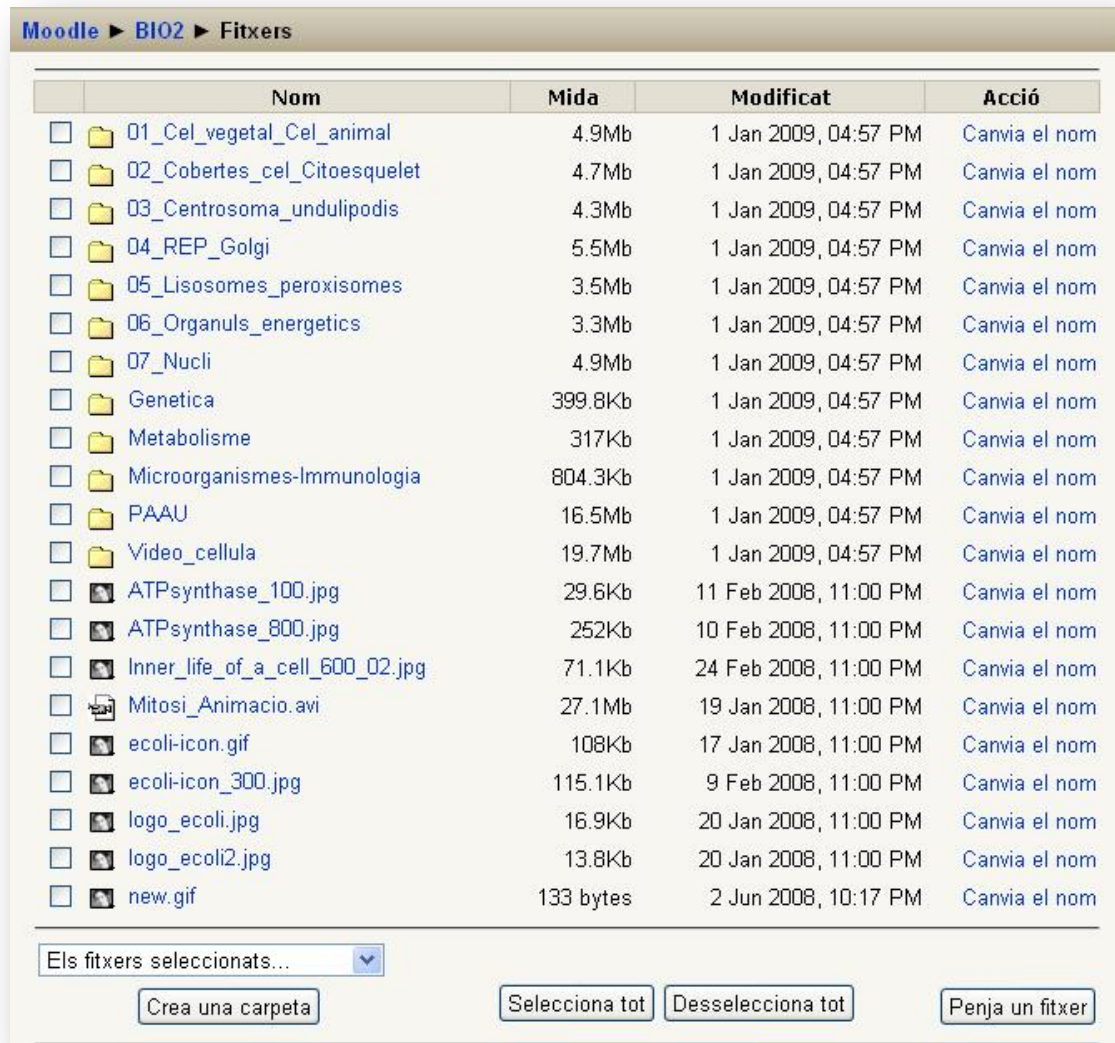

Moodle ► BIO2 ► Fitxers

	Nom	Mida	Modificat	Acció
<input type="checkbox"/>	01_Cel_vegetal_Cel_animal	4.9Mb	1 Jan 2009, 04:57 PM	Canvia el nom
<input type="checkbox"/>	02_Cobertes_cel_Citoesquelet	4.7Mb	1 Jan 2009, 04:57 PM	Canvia el nom
<input type="checkbox"/>	03_Centrosoma_undulipodis	4.3Mb	1 Jan 2009, 04:57 PM	Canvia el nom
<input type="checkbox"/>	04_REP_Golgi	5.5Mb	1 Jan 2009, 04:57 PM	Canvia el nom
<input type="checkbox"/>	05_Lisosomes_peroxisomes	3.5Mb	1 Jan 2009, 04:57 PM	Canvia el nom
<input type="checkbox"/>	06_Organuls_energetics	3.3Mb	1 Jan 2009, 04:57 PM	Canvia el nom
<input type="checkbox"/>	07_Nucli	4.9Mb	1 Jan 2009, 04:57 PM	Canvia el nom
<input type="checkbox"/>	Genetica	399.8Kb	1 Jan 2009, 04:57 PM	Canvia el nom
<input type="checkbox"/>	Metabolisme	317Kb	1 Jan 2009, 04:57 PM	Canvia el nom
<input type="checkbox"/>	Microorganismes-Immunologia	804.3Kb	1 Jan 2009, 04:57 PM	Canvia el nom
<input type="checkbox"/>	PAAU	16.5Mb	1 Jan 2009, 04:57 PM	Canvia el nom
<input type="checkbox"/>	Video_cellula	19.7Mb	1 Jan 2009, 04:57 PM	Canvia el nom
<input type="checkbox"/>	ATPsynthase_100.jpg	29.6Kb	11 Feb 2008, 11:00 PM	Canvia el nom
<input type="checkbox"/>	ATPsynthase_800.jpg	252Kb	10 Feb 2008, 11:00 PM	Canvia el nom
<input type="checkbox"/>	Inner_life_of_a_cell_600_02.jpg	71.1Kb	24 Feb 2008, 11:00 PM	Canvia el nom
<input type="checkbox"/>	Mitosi_Animacio.avi	27.1Mb	19 Jan 2008, 11:00 PM	Canvia el nom
<input type="checkbox"/>	ecoli-icon.gif	108Kb	17 Jan 2008, 11:00 PM	Canvia el nom
<input type="checkbox"/>	ecoli-icon_300.jpg	115.1Kb	9 Feb 2008, 11:00 PM	Canvia el nom
<input type="checkbox"/>	logo_ecoli.jpg	16.9Kb	20 Jan 2008, 11:00 PM	Canvia el nom
<input type="checkbox"/>	logo_ecoli2.jpg	13.8Kb	20 Jan 2008, 11:00 PM	Canvia el nom
<input type="checkbox"/>	new.gif	133 bytes	2 Jun 2008, 10:17 PM	Canvia el nom

Els fitxers seleccionats... ▼

Tal com veiem a l'exemple de la imatge anterior, dintre d'aquesta carpeta podem crear subcarpetes per tal d'ordenar els arxius que utilitzarem després al curs.

Quan posem **nom** a **arxius informàtics** sempre convé seguir algunes precaucions com ara:

- No fer servir accents
- No deixar espais en blanc (podem fer servir guions baixos)
- Que el nom de l'arxiu tinga prou informació per reconèixer-lo un cop descarregat pels nostres alumnes. Pensem que els alumnes potser no són molt experts en

informàtica i si podem optar entre noms com "Treball.doc" i "Guio_treball_bio_teixits_T2.doc", sempre serà millor la segona opció.

- Quan posem **numeració** als arxius, del numero 1 al 9 hem de posar un 0 davant de manera que tinga el format Treball_01, Treball_02, Treball_14, Treball_15, etc (en lloc de Treball_1, Treball_2, Treball_14, Treball_15) ja que d'aquesta manera s'ordenen millor. Si posem amb aquest format "2009-01-22", també s'ordenen de manera automàtica quan els consultem en "Mi PC".

Els fitxers en format zip.

Els **arxius .ZIP** els hauríem d'entendre com un conjunt d'arxius empaquetats junts i comprimits. Per tant ens serveixen per fer dues coses diferents: **per reduir "el pes"** dels nostres arxius si els hem d'enviar per Internet i **per empaquetar junts** una sèrie d'**arxius** per pujar-los tots d'una al Moodle i no d'un en un.

Per crear arxius .ZIP hem d'instal·lar algun dels programes que serveixen per comprimir. El **Winrar** és molt recomanable perquè també treballa amb altres formats molt coneguts com el format .RAR, que serveix per al mateix que el .ZIP, i que és molt freqüent a Internet.

Un cop tenim instal·lat el programa Winrar, quan volem **comprimir un conjunt d'arxius** i crear un arxiu .ZIP no cal obrir el programa, sinó que des de "Mi PC", seleccionem els arxius a comprimir, cliquem damunt de la selecció amb el botó de la dreta del ratolí i triem "Afegir a l'arxiu"

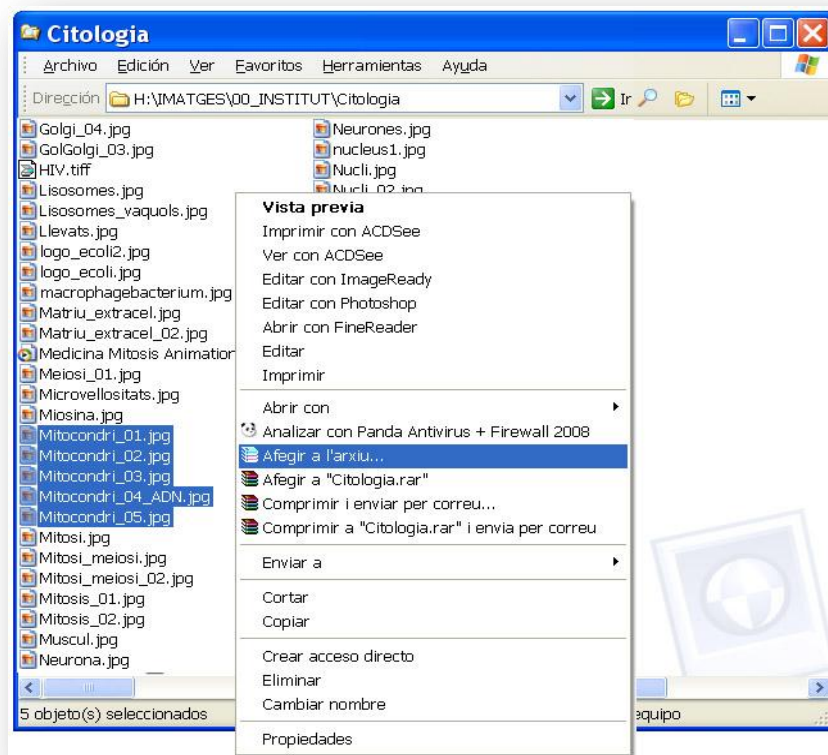

I a continuació triar l'opció de que volem que el format de l'arxiu siga "ZIP"



Lavors ens demanarà on volem guardar l'arxiu que va a crear i ja haurem acabat.

Com descomprimir els fitxers ZIP dintre del Moodle

Si hem pujat aquest arxiu al Moodle i obrim la carpeta d'arxius del curs on ha quedat guardat, veurem que al costat de l'arxiu acabat de pujar apareix l'opció "**Unzip**", que el que farà serà descomprimir l'arxiu (extreure els arxius que conté) en aquesta mateixa carpeta. Es a dir que en la carpeta d'arxius del curs tindrem l'arxiu comprimit i al costat tots els arxius que contenia.



Una vegada extrets els arxius ja podem **esborrar l'arxiu zip** amb el que els havíem pujat, de manera que estalviarem lloc innecessari al servidor.

Com penjar a Moodle imatges baixades d'internet.

1.- Copiar la imatge de la pàgina web al nostre ordinador

Opció A.- A partir d'una pàgina web qualsevol.

- Botó dret damunt de la imatge
- Seleccionar "guardar imagen como" i donar una ruta del nostre ordinador per que quedi allà emmagatzemat.

Opció B.- A partir de Google images

- Clicar en la imatge que volem
- Elegir "Ver imagen en tamaño completo"
- Botó dret damunt de la imatge
- Seleccionar "guardar imagen como" i donar una ruta del nostre ordinador per que quedi allà emmagatzemat.

2.- Pujar la imatge des del nostre ordinador a la carpeta d'arxius del nostre curs de Moodle.

3.- **Posar la imatge en el lloc que vulguem** de Moodle (capçalera, títol de bloc de contingut, etiqueta, etc.) utilitzant el boto corresponent de l'editor com veiem a continuació

